

 MET  
TIPS  
VOOR DE  
AANGIFTE

# Schaf die absurde fiscale regels toch af

**BELASTING** / Het fiscale stelsel is veel te complex en nog fraudegevoelig ook. Hoofdschuldige is de Tweede Kamer, met zijn obsessie voor koopkrachtplaatjes en surrealistisch oog voor detail. 'Er zit maar één ding op: radicaal aanpakken.'

Jean Dohmen Illustraties P.ter Mors

**R**ara: waarom mag uw werkgever u op kantoor wel trakteren op een kop koffie met een taartje, maar moet er belasting worden betaald als hij u een kop koffie met een paar belegde broodjes als maaltijd voorschotelt? En waarom hebben 61-plussers die *niet* stoppen met werken recht op een fiscaal extraatje van welgeteld 1.119 euro? En waarom ligt de grens voor de zorgtoeslag – de subsidie voor mensen die hun zorgpremie niet zouden kunnen betalen – bij een bijna-modaal inkomen van 28.482 euro per jaar?

Het Nederlandse belastingstelsel wemelt van de arbitraire grenzen, rare regels en onnavolgbare eisen, die steeds dezelfde vraag oproepen: kan dat niet wat minder omslachtig? De regels lijken erop gericht om iedereen – werknemers, werkgevers, zelfstandigen en de fiscus zelf – met zoveel mogelijk werk op te zadelen. Geen wonder dat er dan van alles misgaat. Zoals de fraude met toeslagen weer eens duidelijk maakte.

Onlangs recente kritische rapporten over het belastingstelsel ziet het er niet naar uit dat er op korte termijn veel verandert. VVD'er Eric Wiebes, de opvolger van zijn afgetreden partijgenoot Frans Weekers als staatssecretaris van Financiën, staat volgens velen voor een *mission impossible*. Hij moet een eind maken aan de chaos bij de toekenning van miljoenen toeslagen en het door uitglijdende geschonden vertrouwen in de Belastingdienst herstellen.

Het op papier ooit overzichtelijke systeem (zie 'Hoe de fiscus neemt en geeft' op pagina 53) werd in de loop der jaren steeds complexer, stelde ook de door het kabinet in 2009 ingestelde Studiecommissie Belastingstelsel vast. 'Onder "eenvoud" verstaat Van Dale "de hoedanigheid van weinig samengesteld, niet te ingewikkeld zijn". Dat

is het tegenovergestelde van hoe het huidige belastingstelsel wordt beleefd,' schreef de commissie, geleid door hoogleraar internationaal belastingrecht aan de Universiteit van Amsterdam Stef van Weeghel (53). Dat 60 procent van de burgers hulp nodig had bij het invullen van het aangiftebiljet, sprak volgens de commissie boekdelen.

Op één ding kan Wiebes rekenen: de Tweede Kamer zal hem bij elke stap die hij zet, kritisch op de vingers kijken. Dat is meteen de grootste uitdaging voor de nieuwe bewindsman, want het parlement is zelf een onderdeel van het probleem. 'De Kamer heeft een pak boter op het hoofd,' schampt Willem Vermeend (65), als staatssecretaris van Financiën begin deze eeuw de architect van het huidige fiscale stelsel.

De Kamer besluit volgens de voormalige PvdA-bewindsman aan de lopende band tot nieuwe gedetailleerde regels, die de Belastingdienst vervolgens moet uitvoeren. De oud-politicus staat niet alleen met die kritiek. Het is een vaker gehoorde klacht in wetenschappelijke kring. Volgens hoogleraar fiscale economie aan de Erasmus Universiteit Rotterdam Peter Kavelaars (55), een van de opstellers van het vorig jaar in opdracht van het kabinet geschreven rapport *Naar een activerender belastingstelsel*, speelt het 'al vele decennia'.

Nieuwe regels worden bedacht om ongewenste koopkrachteffecten, vaak het gevolg van ander kabinetsbeleid, te corrigeren en aan inkomensbeleid te kunnen doen. Vermeend: 'Er is geen land ter wereld dat die koopkrachteffecten tot achter de komma berekent, behalve Nederland. Als er ergens een koopkrachtprobleem is, wil de Kamer dat meteen rechtzetten.' Veel politici zijn bang voor de kiezer. Een koopkrachtachteruitgang van een kwart procent ombuigen in een plusje van een kwart procent, doet publicitair wonderen.

Het zou overigens onterecht zijn om de schuld hiervoor alleen bij de Kamer te leg-

gen. Ook kabinetten maken graag gebruik van het belastingstelsel. 'Ik heb zelf ook regelingen bedacht, geeft oud-staatssecretaris Vermeend toe. 'Maar na mij is het wel flink toegenomen.'

## Precisiebombardementen

Die obsessieve aandacht voor koopkrachtplaatjes verklaart ook de willekeurige inkomensgrenzen die de fiscus hanteert. Het extreem hoge toptarief van 52 procent in de inkomstenbelasting begint dit jaar bij een inkomen van 56.531 euro. Waarom niet gewoon 57.000 euro? Of deze: de fiscale bonus voor senioren van maximaal 1.119 euro wordt in 2014 alleen gegeven aan 61-plussers die meer verdienen dan 17.327 euro per jaar en niet meer dan 33.694 euro per jaar. En waarom moet alles zo ingewikkeld? Alleenstaande ouders met een thuiswonend kind dat is geboren na 31 december 1995, krijgen jaarlijks een fiscaal extraatje van 947 euro. Is het kind na 31 december 1997 geboren, dan verhoogt de fiscus het bedrag met 4,3 procent van het arbeidsinkomen tot maximaal 2.266 euro. Dat percentage staat

 Koffie, thee, gebak  
'en andere tussen-  
doortjes van weinig  
waarde' mag de  
werkgever onbelast  
aan zijn personeel  
verstrekken, een  
maaltijd in  
principe niet



Werknemers met een auto van de zaak hoeven geen extra belasting te betalen als ze aantoonbaar minder dan 500 kilometer per jaar privé rijden met dat voertuig

Als de baas een sinterklaasfeest voor zijn personeel organiseert, ziet de Belastingdienst de cadeautjes van de goedheiligman voor de kinderen als belastbaar loon

De minstverdienende ouder die meer verdient dan 4.814 euro en een kind jonger dan twaalf jaar in huis heeft, komt in aanmerking voor een fiscaal extraatje van maximaal 2.133 euro

61-plussers die niet stoppen met werken, krijgen een fiscale bonus van maximaal 1.119 euro, maar alleen als ze meer dan 17.327 euro en niet meer dan 33.694 euro per jaar verdienen

De werkgever mag bedrijfskleding gratis geven als de bedrijfslogo's op de kleren samen minimaal 70 vierkante centimeter groot zijn

Alleenstaande ouders met een kind geboren na 31 december 1995 krijgen een fiscaal extraatje van 947 euro. Is het kind geboren na 31 december 1997, dan verhoogt de fiscus het extraatje met 4,3 procent van het inkomen tot maximaal 2.266 euro

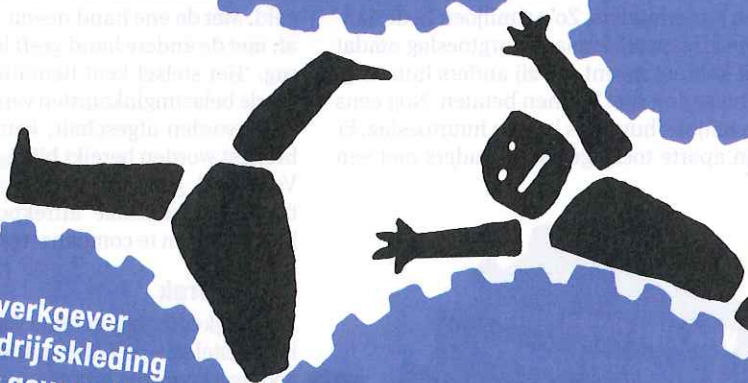



Eigenaren van huizen met een WOZ-waarde van meer dan 1.040.000 euro moeten over 2014 7.350 euro plus 1,8 procent van de waarde boven 1.040.000 euro bij hun belastbaar inkomen optellen

Als een bedrijf een eigen fitnessruimte heeft, mogen werknemers er van de fiscus gratis sporten. Is er geen fitnessruimte en sport de werknemer op kosten van de baas elders, dan is dat belast

Wie zijn oude huis met winst verkoopt en die niet in zijn nieuwe huis investeert, heeft minder recht op hypotheekrenteaftrek. Tenzij hij drie jaar wacht

Door de werkgever verstrekte smartphones met een scherm van maximaal 7 inch ziet de Belastingdienst als telefoon. Apparaten met een scherm groter dan 7 inch zijn computers. Daarvoor geldt een strenger fiscaal regime

Wie belegt in 'groene' fondsen, betaalt dankzij een fiscale vrijstelling van 56.420 euro minder belasting in box 3. Daarnaast krijgt hij een extra fiscaal voordeel van 0,7 procent van de omvang van de vrijgestelde belegging

er uiteraard niet zomaar. De Nederlandse overheid gooit precisiebombardementen op de eigen burgers, maar dan met geld.

Populair bij de Tweede Kamer zijn ook de heffingskortingen: bedragen die belastingplichtigen mogen aftrekken van het bedrag dat ze aan belasting moeten betalen. Naast de algemene heffingskorting (voor alle belastingplichtigen) en de arbeidskorting (voor werkenden) zijn er inmiddels nog elf, onder meer voor jonggehandicapten, ouders met kinderen en senioren. 'Dat is echt veel te veel,' vindt Kavelaars, ook werkzaam bij belastingadviseur Deloitte. 'Rekening houden met persoonlijke omstandigheden, okay. Maar niet met deze mate van detaillering.'

Het zittende kabinet gebruikt de heffingskortingen bovendien om te nivelleren. De hogere inkomens krijgen lagere kortingen. Ze leveren dus per saldo in zonder dat de tarieven hoeven te worden verhoogd. Met transparant beleid heeft het allemaal weinig van doen, en rechtvaardig is het ook niet: inkomens vanaf 40.000 euro bruto per jaar betalen al 92 procent van alle loon- en inkomstenbelasting in Nederland.

In 2005 kreeg de Kamer er een groot aantal instrumenten bij waarmee aan inkomenspolitiek kon worden gedaan. De Dienst Toeslagen van de Belastingdienst werd verantwoordelijk gemaakt voor de maandelijkse uitbetaling van toeslagen aan miljoenen Nederlanders. Zo'n 6 miljoen Nederlanders krijgen elke maand zorgtoeslag omdat het kabinet meent dat zij anders hun zorgverzekering niet kunnen betalen. Nog eens 1,4 miljoen huurders krijgen huurtoeslag. Er zijn aparte toeslagen voor ouders met een

lager inkomen ('kindgebonden budget') en ouders met kinderen in crèches of naschoolse opvang ('kinderopvangtoeslag').

De uitvoering van de regelingen is ingewikkeld: elke toeslag kent zijn eigen regels en voorwaarden. Omdat de Kamer bij de toeslagen staat op snelle uitbetaling, stelt de controle vooraf niet veel voor, waardoor de deur voor fraudeurs wagenwijd open stond. Pijnlijke affaires waren het gevolg. Ook voor de burgers die wel te goeder trouw zijn, heeft het systeem scherpe kantjes. Achteraf, als het inkomen in een jaar vaststaat, kan pas definitief worden bepaald op hoeveel geld iemand recht heeft. Het gevolg laat zich raden: als het jaar voorbij is en het inkomen hoger dan verwacht, moet het te veel ontvangen geld worden terugbetaald.

Het kabinet wil het systeem vereenvoudigen door bestaande toeslagen samen te voegen tot één nieuwe. Volgens Vermeend is dat een 'fata morgana'. 'Er blijven criteria nodig om te bepalen of iemand recht heeft op geld.' Volgens Kavelaars is het grootste probleem dat te veel mensen toeslagen krijgen. 'Het systeem is bedoeld voor de onderkant van de samenleving.'

De toeslagen kostten de schatkist in 2013 zo'n 12 miljard euro. De Belastingdienst is gaandeweg veranderd van een organisatie die geld ophaalt, in een uitkeringsinstantie. De fiscale commissie waarvan hoogleraar Kavelaars deel uitmaakte, klaagde een jaar geleden over het nodeloos rondpompen van geld. Met de ene hand neemt de fiscus geld af, met de andere hand geeft hij een deel terug. 'Het stelsel kent tientallen regelingen die de belastinginkomsten verminderen. Als deze worden afgeschaft, kan dezelfde opbrengst worden bereikt bij lagere tarieven.' Vermeend, grinnikend: 'We hebben nu hoge tarieven met flinke aftrekposten om die hoge tarieven te compenseren.'

### Fietsaftrek

Terugkijkend ging het met het huidige belastingstelsel – met drie aparte fiscale boxen voor werknemers, grootaandeelhouders en vermogenden – voor de invoering in 2001 al mis. Met een lange reeks moties en amendementen probeerden alle fracties in de Tweede Kamer de meest uiteenlopende



## Hoe de fiscus neemt en geeft

Hoge belastingtarieven, maar ook veel vrijstellingen, aftrekposten en toeslagen

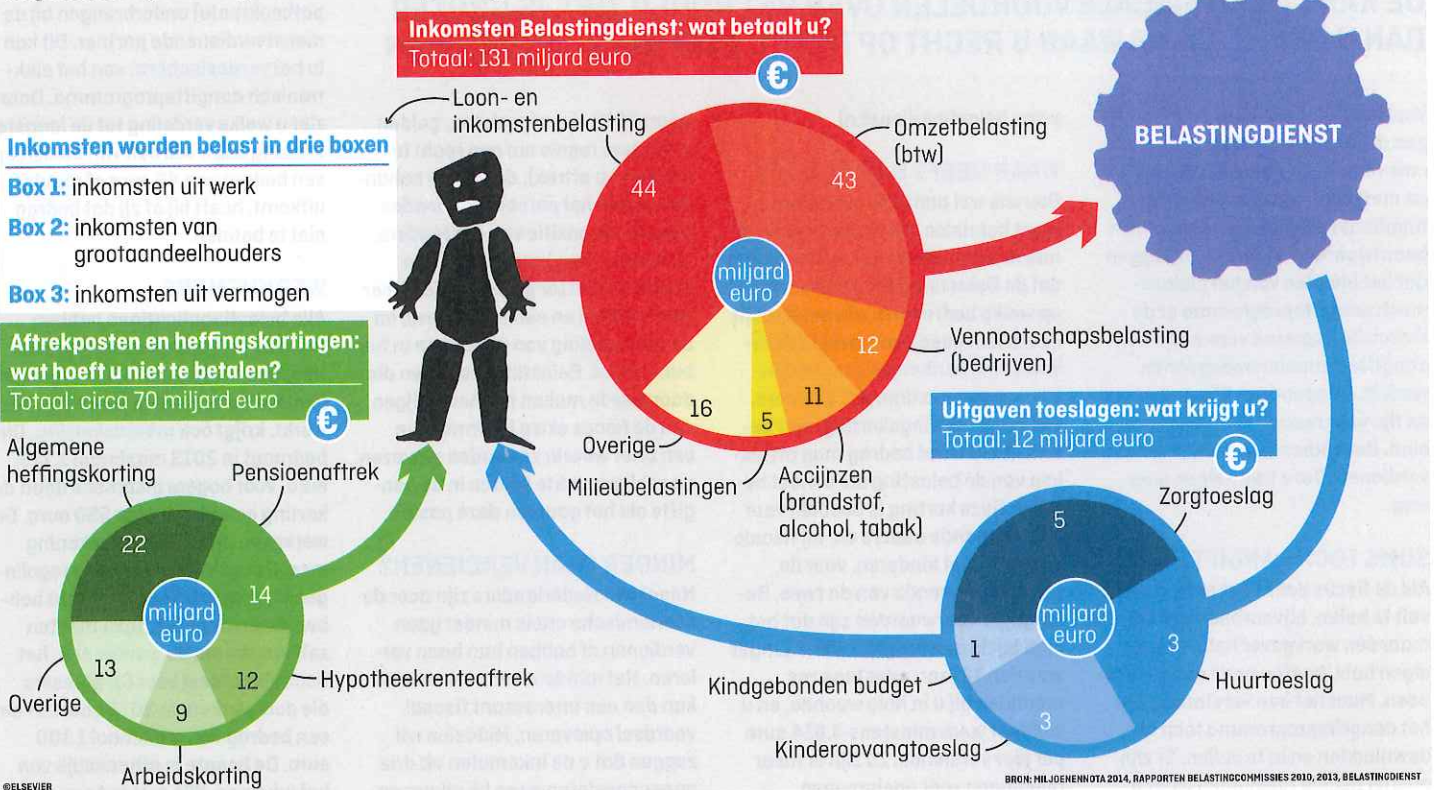

maatschappelijke groepen en groepjes aan een eigen fiscaal voordeel te helpen. Het was politiek cliëntelisme, maar omdat iedereen het open en bloot deed, nam niemand er aanstoot aan.

Zo wilde GroenLinks fietsende werknemers in de watten leggen door de kosten van een jaarabonnement op een fietsenstalling fiscaal aftrekbaar te maken. Het CDA probeerde armere bejaarden 45 euro extra per jaar extra toe te stoppen. De VVD wilde oudere werknemers met hulp van de fiscus meer pensioen laten opbouwen. Niet alle plannen haalden de eindstreep. De aftrekpost van GroenLinks en het douceurtje voor senioren van het CDA reddden het niet.

Voor tientallen andere voorstellen was wel genoeg steun. Het tweede kabinet-Kok, dat hechtte aan een zo groot mogelijk draag-

vlak voor het nieuwe belastingstelsel, bood niet veel verzet, terwijl daartoe toch alle redenen waren. Niet alleen vergrootten de voorstellen de complexiteit van het nieuwe stelsel nog voor het goed en wel was ingevoerd. Ze zouden ook de toon zetten voor de volgende jaren. De op papier sobere kerstboom werd jaar na jaar uitbundiger opgetuigd.

De architect van het stelsel deed daaraan mee. Vermeend manoeuvreerde op de valreep een aftrekpost voor fietsers in de wet. 'Ik zwichtte voor de druk uit de Kamer,' zegt hij daarover. Wie minstens drie dagen per week op de fiets naar zijn werk ging, kreeg een aftrek van omgerekend zo'n 350 euro per jaar. 'Ik voorspel dat deze regeling door de mand zal vallen: zij is oncontroleerbaar,' reageerde CDA-Kamerlid Jacob Reitsma. Werkgevers moesten nagaan of de werknemer op de fiets naar zijn werk kwam. Reitsma: 'Een werkgever heeft wel andere dingen aan zijn hoofd.' De fietsaftrek, die in 2003 inderdaad van het fiscale toneel verdween, maakt duidelijk dat het fiscale stelsel niet alleen wordt gebruikt om koopkrachtplaatjes op te poetsen en geld te herverdelen, maar ook om burgers op te voeren.

Fiscale subsidies ('prikkel') moeten mensen ertoe aanzetten om dingen te doen die ze eigenlijk niet plan waren: op de fiets naar het werk gaan, hun hypotheek aflossen, geld geven aan goede doelen, een schonere auto kopen of beleggen in windmolens. De term voor dit soort regels is fiscaal instrumentalisme, maar fiscaal

paternalisme dekt de lading beter. Het gevolg ook hier, onvermijdelijk: complexiteit.

Neem de manier waarop Den Haag de aanschafbelasting van auto's berekent. De koper moet tegenwoordig afrekenen per gram CO<sub>2</sub>-uitstoot. Het leidt tot ingewikkelde rekensommen. Ook de motorrijtuigenbelasting en – bij leaseauto's – de fiscale bijtelling, zijn gebaseerd op de uitstoot van koolstofdioxide.

### Drijfzand

De fiscale behandeling van het eigen huis is er de laatste tien jaar ook niet eenvoudiger op geworden. De zogeheten bijeenregeling dwingt huiseigenaren in de praktijk om de winst op de verkoop van hun oude huis in hun nieuwe huis te stoppen. In combinatie met de regel dat hypotheekrente maximaal dertig jaar aftrekbaar is, vormt het een fiscaal drijfzand onder de renteaftrek van een groeiende groep huiseigenaren. Neem een echtpaar dat is gescheiden en het oude huis in 2006 met winst heeft verkocht. Enkele jaren later koopt de vrouw met haar nieuwe partner een ander huis. Op hoeveel renteaftrek heeft zij over vijftien of twintig jaar nog recht? De regels zadelen huiseigenaren en fiscus met complexe berekeningen op. 'Een wetgevingsdrama', noemt hoogleraar Van Weeghel de manier waarop Kamer en kabinet met het eigen huis omgaan.

Wat de regelbrij ook flink deed groeien, is de behoefte om elke vorm van misbruik onmogelijk te maken. Bij de invoering van de toeslagen gebeurde dat te weinig, maar het

Bij een feest op kantoor zijn de consumpties onbelast. Is het feest in een café of restaurant, dan beschouwt de fiscus de drankjes als loon





# Geld besparen? Ja, dat kan

DE KANS DAT U FISCALE VOORDELEN OVER HET HOOFD ZIET, IS GROTER DAN U DENKT. GA NA WAAR U RECHT OP HEEFT. LAAT GEEN GELD LIGGEN

Veel belastingplichtigen zien op tegen de jaarlijkse aangifte. De fiscale regels zijn inderdaad complex en niet alle vragen van de Belastingdienst zijn even gemakkelijk te beantwoorden. Dat wil niet zeggen dat het invullen van het elektronisch aangifteprogramma of de klassieke papieren versie van het aangifteformulier onbegonnen werk is. Integendeel. Wie er een uur de tijd voor neemt, komt een heel eind. Bovendien valt er vaak geld te verdienen. Deze tips helpen u op weg.

## SOMS TOCH AANGIFTE DOEN

Als de fiscus denkt dat er bij u niets valt te halen, bijvoorbeeld omdat u maar één werkgever hebt, of geen eigen huis, hoeft u geen aangifte te doen. Maar het kan verstandig zijn het aangifteprogramma toch te downloaden en in te vullen. Er zijn allerlei fiscale regelingen waar u profijt van kunt hebben. Velen weten dat niet en lopen zo geld mis. Ga dus na waar u recht op heeft. Blijkt dat u **geld terug** kunt vragen? Doe dan alsnog aangifte. Blijkt dat u geen geld terug kunt vragen? Niets aan de hand, u hoeft de aangifte in dat geval niet in te sturen. Het aangifteprogramma downloaden kan op de website van de Belastingdienst,

www.belastingdienst.nl.

## WAAR HEEFT U RECHT OP?

Ook wie wel aangifte moet doen, loopt het risico om fiscaal voordeel mis te lopen. Het is een misverstand dat de Belastingdienst zelf vertelt op welke bedragen u allemaal recht heeft. Een goed voorbeeld is de **inkomensafhankelijke combinatiekorting** van maximaal 2.133 euro. Het is een heffingskorting, wat betekent dat u het bedrag mag aftrekken van de belasting die u moet betalen. Deze korting is bedoeld voor alleenstaande ouders en, bij fiscale partners met kinderen, voor de minstverdienende van de twee. Belangrijke voorwaarden zijn dat het kind bij de aanvang van 2013 jonger was dan 12 jaar, minstens zes maanden bij u in huis woonde, en u zelf met werk minstens 4.814 euro per jaar verdiende. Zo zijn er meer regelingen voor doelgroepen.

## HIER LET DE FISCUS OP

De Belastingdienst kiest elk jaar een aantal onderwerpen uit waarop bij de aangifte extra gelet zal worden. Dit jaar zijn dat onder meer de aftrekbaarheid van **zorgkosten** (denk aan kosten van een dieet en medicijnen), **verhogingen van hypotheeken** (voor hypotheeken die sinds 1 ja-

nuari 2013 zijn afgesloten, gelden strengere regels om nog recht te hebben op aftrek), de fiscale behandeling van het **persoonsgebonden budget**, de positie van **gastouders**, de fiscale **aftrek van giften** aan goede doelen (er gelden onder meer een drempel en een maximum), en de behandeling van **vermogen in het buitenland**. Belastingplichtigen die daarmee te maken hebben, krijgen van de fiscus extra informatie in een brief waarin ze worden gewezen op veelgemaakte fouten in de aangifte als het gaat om deze posten.

## MINDER GAAN VERDIENEN?

Nogal wat Nederlanders zijn door de economische crisis minder gaan verdienen of hebben hun baan verloren. Het **middelen van inkomsten** kan dan een interessant fiscaal voordeel opleveren. Middelen wil zeggen dat u de inkomsten uit drie aaneengesloten jaren bij elkaar optelt en door drie deelt. Als u in 2013 beduidend minder verdiende dan in 2012, kunt u de te veel betaalde belasting, na aftrek van een drempel, dat jaar terugkrijgen.

## SCHUIF MET AFTREK

Fiscale partners kunnen sommige aftrekposten verdelen. Dat kan geld opleveren als een van beide part-

ners meer verdient dan de ander en in een hoger belastingtarief valt. U kunt de aftrekpost (denk aan de hypotheekrente) onderbrengen bij de meestverdienende partner. Dit kan in het **verdeelscherm** van het elektronisch aangifteprogramma. Daar ziet u welke verdeling tot de laagste aanslag leidt. Als een van beiden op een bedrag van 45 euro of minder uitkomt, hoeft hij of zij dat bedrag niet te betalen.

## WERKNEMERS

Alle belastingplichtigen hebben recht op de algemene heffingskorting, een bedrag dat wordt afgetrokken van de te betalen belasting. Wie werkt, krijgt ook **arbeidskorting**. Die bedraagt in 2013 maximaal 1.723 euro. Voor hogere inkomens daalt de korting geleidelijk naar 550 euro. De werkgever houdt hier al rekening mee. Dat geldt niet voor alle regelingen waarop werknemers recht hebben. Belastingplichtigen moeten zelf vragen om de **werkbonus**, het fiscaal voordeel voor 61-plussers die doorwerken. In 2013 gaat het om een bedrag van maximaal 1.100 euro. De hoogte is afhankelijk van het inkomen. Wie met het openbaar vervoer naar zijn werk gaat en daarbij meer dan 10 kilometer reist, kan recht hebben op de zogeheten **reis-aftrek**. Op hoeveel aftrek u recht heeft, hangt af van het aantal dagen en van de afgelegde afstand. Om in aanmerking te komen voor de aftrek is een ov-verklaring of een reisverklaring van de werkgever nodig. De fiscus kan ook vragen om plaatsbewijzen.

## EIGEN HUIS

De aangifte over 2013 heeft voor huiseigenaren weinig verrassingen in petto. De verlaging van de **hypotheekrenteaftrek** voor hogere inkomens met een half procentpunt per jaar is dit jaar ingegaan. De verhoging van het **eigenwoningforfait**, die begin dit jaar ook veel stof deed opwaaien, raakt huiseigenaren bij de aangifte over 2013 evenmin. Voor huizen met een WOZ-waarde tussen de 75.000 en de 1.040.000 euro bedraagt de verplichte bijtelling net als een jaar eerder 0,6 procent. Eigenaren van duurdere huizen zien hun forfait, de **villabelasting**, wel stijgen: van 1,3 naar 1,55 procent van de waarde boven de 1.040.000 euro. Voor de aangifte over 2013 is de WOZ-waarde per 1 januari 2012 nodig. Wie zijn **hypotheek heeft afgelost**, is in de praktijk verlost van het eigenwoningforfait. Als de afgetrokken rente lager is dan het for-

## Zo int de Belastingdienst

Welke tarieven gelden in de belastingaangifte over 2013?

Let op: voor wie in 2013 de AOW-leeftijd bereikte, gelden afwijkende tarieven

### Box 1: Belastbaar inkomen uit werk en woning

Inkomen meer dan	Maar niet meer dan	Bedraagt de belasting en premies
Tarieven voor wie heel 2013 jonger dan 65 jaar plus een maand was		
0	19.645	37
19.645	55.991	42
55.991		52
Tarieven voor wie is geboren in 1945 of eerder		
0	19.645	19,10
19.645	33.555	24,10
33.555	55.991	42
55.991		52
Tarieven voor wie in 2013 AOW-gerechtigd was en is geboren in 1946 of later		
0	19.645	19,10
19.645	33.363	24,10
33.363	55.991	42
55.991		52

### Box 2: Belastbaar inkomen uit aanmerkelijk belang

•25%

### Box 3: Belastbaar inkomen uit sparen en beleggen

•30% over een fictief rendement van 4%.  
•Vrijstelling: 21.139 euro (partners: 42.278 euro)



## Dit kost uw huis

Percentage optellen bij inkomen

WOZ-taxatiewaarde		Bijtelling
meer dan	maar niet meer dan	
0	12.500	0
12.500	25.000	0,20
25.000	50.000	0,35
50.000	75.000	0,45
75.000	1.040.000	0,60
1.040.000	€6.240 plus 1,55 procent van de waarde boven €1.040.000	

©ELSEVIER

BRON: ELSEVIER BELASTING ALMANAK

fait, krijgt de huiseigenaar een aftrekpost ter grootte van het verschil tussen beide. Om op te letten: er zijn allerlei specifieke regelingen voor huiseigenaren in **bijzondere situaties**. Zoals een echtscheiding, een restschuld hebben na de verkoop van een huis of tijdelijk twee huizen bezitten.

### FOUTEN RECHTZETTEN

Uit een steekproef, enkele jaren geleden gedaan, bleek dat bij 90 procent van de correcties die de fiscus aanbracht in de aangiften, sprake was van 'onkunde, slordigheid of onbekendheid met de materie' bij de belastingplichtigen, zo staat in het in 2010 verschenen rapport van de Studiecommissie Belastingstelsel, dat op verzoek van het toenmalige kabinet is geschreven. In minder dan 10 procent van de correcties was er een vermoeden van fraude. Wie na het insturen van zijn aangifte ontdekt dat hij per ongeluk een fout heeft gemaakt, kan zijn **aangifte verbeteren en opnieuw indienen**. Doe dit altijd zo snel mogelijk. Als de Belastingdienst van mening is dat u opzettelijk een onjuiste aangifte hebt gedaan, kan de fiscus u een **boete** opleggen.

### DESKUNDIGE HULP

De medewerkers van de **BelastingTelefoon (0800-0543)** kunnen antwoord geven op inhoudelijke vragen over de aangifte. Maar de kwaliteit van die antwoorden is niet altijd goed. Van de Consumentenbond kreeg de BelastingTelefoon begin dit jaar een onvoldoende. Tweederde van de vragen in een test werd volgens de Consumentenbond fout of onvolledig beantwoord. Als uw fiscale situatie complex is, kan het verstandig zijn deskundige hulp te zoeken. De prijs daarvan varieert van een paar tientjes tot een paar honderd euro per aangifte. Vak- en ouderenbonden bieden leden soms gratis hulp aan. De **belastingadviseurs** van de Nederlandse Orde van Belastingadviseurs moeten aan strenge eisen voldoen.

### MEER TIJD NODIG?

De aangifte over 2013 moet voor 1 april 2014 bij de Belastingdienst binnen zijn. Wie te laat is, krijgt eerst een herinnering en daarna een aanmaning. De aangifte moet binnen tien dagen na de aanmaning alsnog worden ingediend. Gebeurt dat niet, dan kan de Belastingdienst een **verzuimboete** opleggen van maximaal 4.920 euro. Meestal loopt het zo'n vaart niet. In gewone gevallen bedraagt de boete 226 euro. Lukt het u niet om uw aangifte op tijd in te dienen? **Vraag dan vóór 1 april uitstel**. De fiscus doet daar over het algemeen niet moeilijk over. Uitstel vragen kan via de BelastingTelefoon (0800-0543). U krijgt dan de tijd tot 1 september.

De eigenaar van een gekraakt huis moet gewoon vermogensrendementsheffing betalen, ook al betalen de bewoners geen huur en kan hij er niet in

lijkt de uitzondering die de regel bevestigt. Verplichte lectuur is de 'werkkostenregeling', waarin staat wat werkgevers hun werknemers allemaal wel en – vooral – niet gratis mogen geven. Het kabinet wil voorkomen dat een deel van het loon, zonder belasting te betalen, in natura wordt uitgekeerd. Maar moet het zo gedetailleerd?

Zo wordt onderscheid gemaakt tussen gebak en broodjes. Werkgevers mogen op kantoor in principe geen complete maaltijden onbelast verstrekken, maar wel 'koffie, thee, gebak, een stuk fruit en andere tussendoortjes van weinig waarde'. Tenzij de tussendoortjes samen 'een maaltijd vormen' – dan moet er worden afgerekend. Als de werkgever een sinterklaasfeest in de kantine organiseert, worden de cadeautjes voor de kinderen van de werknemers aangemerkt als loon.

Zo zijn er ook regels voor het verstrekken van werkkleding. Dat mag alleen onder strikte voorwaarden, bijvoorbeeld als de kleren na het werk niet mee naar huis gaan, of als de logo's van de onderneming samen een oppervlak van 'minstens 70 vierkante centimeter' hebben. Als een bedrijf op de werkplek een fitnessruimte heeft, mag het personeel gratis sporten.

Heeft het bedrijf zo'n ruimte niet, en betaalt de baas de rekening van de sportstudio een paar straten verderop, dan is dat een voordeel voor de werknemer waarover belasting is verschuldigd.

'Die regels zitten op een absurd detailniveau,' vindt Vermeend. Volgens hem is het 'typisch Nederlands'. De oud-bewindsman: 'Men denkt: als we het niet heel goed regelen, lopen we het risico dat er misbruik van wordt gemaakt.' Ook hoogleraar Kavelaars vindt dat de fiscus zich verre moet houden van 'Cupa-Soup-details'. Zijn oplossing klinkt paradoxaal: schaf alle onbelaste kostenvergoedingen af. Dat maakt een heleboel regels – ook over wat wel mag – overbodig. Kavelaars: 'Ik weet dat het minder sympathiek is. Het levert 10 miljard euro op. Met die opbrengst kunnen de tarieven omlaag.'

Die uitruil – het schrappen van fiscale voordelen in ruil voor een forse verlaging van de tarieven – waardoor belastingplichtigen netto meer overhouden, kan ook werken bij de rest van het belastingstelsel. Vermeend: 'Er zit maar één ding op: radicaal aanpakken.' Kavelaars: 'En wees niet te benauwd voor koopkrachteffecten.'

Een compleet nieuw stelsel is niet nodig, denkt Van Weeghel. 'Het stelsel uit 2001 staat als een huis.' Probleem: er is te veel tegen het huis aan gebouwd. De kans dat de slopershamer erin gaat, is klein. Van Weeghel: 'De vereenvoudiging strandt steeds op de politiek. Groepen die belang hebben bij het behoud van een regeling zijn snel vocaal. Dan blijft alles zoals het was.'

ELSEVIER  
**BELASTING ALMANAK**  
2014

WIN een reis naar belastingparadijs Aruba

→ AANBIEDING INHOUDT BELASTING EN VERBODEN TOEGANG 2013  
→ BELASTING EN VERBODEN TOEGANG 2013  
→ BELASTING EN VERBODEN TOEGANG 2013  
→ BELASTING EN VERBODEN TOEGANG 2013

59ste editie [www.elsevier.nl/belasting](http://www.elsevier.nl/belasting)

### ELSEVIER BELASTING ALMANAK 2014

Al 59 jaar gezaghebbend. Alles wat u moet weten om bij de belasting niet meer te betalen dan nodig is. Met alle wijzigingen in wet- en regelgeving en boordevol deskundige tips. De *Elsevier Belasting Almanak* telt 519 pagina's en kost € 32,50. Bestel de *Elsevier Belasting Almanak* op [www.elsevier.nl/belasting](http://www.elsevier.nl/belasting) of bel 0314-358358.